

le Lien ... le Lien ... le Lien ...

bulletin municipal d'information

de Plachy - Buyon



LE MOT DU MAIRE

Si bon nombre de Plachyssois et Plachyssoises connaissent bien l'histoire du village dans lequel ils ont grandi, travaillé, les nouveaux habitants qui ont choisi notre commune lieu de résidence pendant ces vingt dernières années, apprécieront certainement de savoir brièvement les origines de PLACHY-BUYON.

PLACHY viendrait donc du latin Placeium ou Placeio, signifiant halte, à mi-chemin entre Amiens et Conty, mais également en raison de sa position sur un cours d'eau et traversé par la chaussée Brunehaut, ancienne voie romaine reliant Paris au Nord de la France.

Mais vous ignorez sûrement que «PLACHY» est aussi un nom de famille répandu en Autriche. Si vous vous rendez un jour dans ce pays, peut-être aurez vous l'occasion de vous promener dans la rue PLACHY à Vienne, du nom de musiciens célèbres au XVIème siècle.

Une famille viennoise lors d'un voyage en France a eu la joie de découvrir la commune portant leur nom et a plaisir à revenir à PLACHY à la rencontre de ses habitants.

En cette fin d'année scolaire, je souhaite à tous «bonnes vacances», profitez au maximum de ses moments de détente, et si vous allez à VIENNE, n'oubliez pas la photo souvenir de Plachyssois dans la «Plachy Strasse» .

Anny FLINTHAM-WALLET

TERRAIN DE TENNIS - TERRAIN DE BOULES

Parallèlement à la construction du court de tennis, le conseil a décidé l'aménagement d'un parking attenant et la réalisation d'un terrain de boules.

La température exceptionnellement basse ces derniers mois n'a pas permis de terminer la construction de ce court comme prévu pour le tournoi annuel, le revêtement final à base de résine nécessitant une température avoisinant 15°.

C'est avec satisfaction que les clefs ont pu être remises officiellement au CLUB DE TENNIS le samedi 1er juin.

L'électrification de cet ensemble sportif se fera dans le courant de l'année 1992. Des bancs seront installés prochainement.

Le suivi de ces travaux a été assuré par la Subdivision Départementale de l'Équipement Poix-Conty.

LOTISSEMENT ROUTE DE BEAUVAIS

Dans le cadre de l'entretien de la voirie Communale, le chemin longeant le lotissement route de Beauvais a été revêtu d'un macadam avec la participation financière du SIVOM.

REVÊTEMENT SALLE POLYVALENTE

Le revêtement provisoire en peinture sur béton a fait son temps et il nous faut maintenant étudier le choix d'un matériau adapté à l'usage multi-fonctions de la salle polyvalente. La solution retenue devra à la fois tenir compte de l'acoustique et des facilités d'entretien.

ORDURES MÉNAGÈRES

Le contrat qui liait la commune à la société ECOSITA (anciennement Ordures services) depuis de nombreuses années n'a pas été renouvelé.

En raison du problème posé par l'enlèvement des gravats, coupes de haies, etc..., le rattachement à la section «Ordures Ménagères» du SIVOM a été décidé. Cette adhésion autorise les habitants à l'accès de la décharge située route de Taisnil à Prouzel. La clef est à votre disposition chez Monsieur DUBERT garde-champêtre (de préférence prendre contact auprès de ce dernier par téléphone : 22 42 13 48)

RÉSEAU D'ALIMENTATION D'EAU POTABLE

La commune voit ses besoins en eau potable augmenter d'année en année. La construction du château d'eau remontant à 1937, le renforcement de l'alimentation est à l'étude auprès des services de la Direction Départementale de l'Agriculture et de la Forêt.

SYNDICAT INTERCOMMUNAL DES 5 CANTONS - P.D.L.

La commune a renouvelé son adhésion au plan de développement local.

Cet organisme a pour objet de promouvoir et de subventionner des réalisations tant individuelles que communales (renseignements disponibles à la Mairie).

SYNDICAT INTERCOMMUNAL SCOLAIRE DE CONTY.

Le syndicat a montré ses divisions au cours des dernières séances et, face à cette situation, notre Conseil Municipal a pris une délibération en janvier 1991, précisant son acceptation à la construction de deux classes.

Les divergences entre élus des communes adhérentes au syndicat, relatives à l'accès des enfants des primaire à la cantine du collège, ont pour effet de laisser en attente de solution le problème de fond qui est celui de la construction de deux classes.

LA CANTINE SCOLAIRE

Il n'y a plus de doute quant à l'utilité de la cantine scolaire. Elle a démarré avec une trentaine d'enfants. C'est maintenant 40 à 45 repas qui sont servis tous les jours. La restauration est assurée par Madame DUBERT et Adeline LEROY et la surveillance par Madame PAKOSZ et Madame DUPUIS.

MAISON DES ASSOCIATIONS :

Les travaux de restauration de l'ancienne école maternelle sont maintenant arrivés à leur terme, et chacun peut en apprécier le résultat. Un exemple de ce que l'on peut faire quand on a la volonté de sauvegarder le patrimoine immobilier communal

BUDGET COMMUNAL

Le budget primitif a été voté le 5 Mars dernier. En voici les grandes lignes.

Dépenses de fonctionnement	2.006.334	Recettes de fonctionnement	2.006.334
Fournitures	132.600	Produits de l'exploitation (repas cantine) ..	168.000
Frais de personnel	628.500	Locations	26.000
Impôts et taxes	5.250	Produits financiers	3.000
Travaux d'entretien	327.500	Recouvrement, subventions	183.500
Charges intercommunales	378.716	Dotations versées par l'état	675.800
Subventions	18.000	Impôts indirects	20.850
Frais de gestion générale	109.500	Impôts directs	95.000
Frais sur emprunts	147.922	Contributions directes	675.121
Excédent de fonctionnement dont prélèvement pour les dépenses d'investissement ...	258.346		
Dépenses d'investissement	917.178	Recettes d'investissement	917.178
Remboursement d'emprunts	93.346	Excédent d'investissement reporté ...	151.596
Acquisition de matériels (prévision achat fourgonnette, photocopieur mairie, tables scolaires, barrières métalliques, poêle et réfrigérateur : maison associations, extincteurs)	125.580	Subvention équipement	89.000
Travaux (tennis, voirie, réseau d'eau)	698.252	Prélèvement sur recettes de fonctionnement	258.346
		Participations travaux	408.236
		Aliénations biens (vente fourgonnette)	10.000

REPAS DES AÎNES

S'il est vrai qu'il est des habitudes qu'il faut combattre, il convient également d'en conserver quelques unes, surtout lorsqu'elles permettent, soit de favoriser des contacts, de rompre la monotonie du quotidien, ou de maintenir les relations avec les autres. Ces habitudes là incitent de toute façon à sortir de soi-même.

Le repas des Aînés fait partie de ces habitudes que le Conseil Municipal tient à maintenir en vie, car si certaines personnes retraitées se trouvent régulièrement dans une structure associative, il y en a d'autres qui, pour des raisons qu'il ne nous appartient ni de juger, ni de critiquer, ont rarement l'occasion de revoir en même temps plusieurs de ceux qu'ils connaissent ou pour d'autres encore, de faire connaissance.

En maintenant cette réception des Aînés de la Commune, le Conseil Municipal n'a donc aucune autre ambition que celle de rassembler, à l'occasion d'un repas partagé, tous ceux qui désirent se retrouver, et vivre un moment de fête ensemble.

Le grand âge, ou les difficultés de santé ne permettent malheureusement pas (ou plus) à quelques uns d'y participer, mais il n'empêche que leur présence est toujours assurée par les nouvelles qui sont échangées.

Donc, cette année, nous avons retrouvé nos Aînés au Moulin de Rigauville. Mis à part le poulet qui avait dû s'envoler du four, saisi par la chaleur qui y régnait, le repas lui-même s'est avéré convenable et l'ambiance n'a pas manqué de saveur grâce aux histoires, chansons et pas de danse qui se sont succédés.

De l'avis général, il a paru très clair que c'était une «affaire à renouveler».

Alors, habitude ou PLAISIR ??...

Jean-Claude DRODE

SOIRÉE CHOUCROUTE

Le 13 Avril Plachy était à l'heure bavaroise grâce aux talentueux musiciens de l'orchestre de Corbie venus animer cette soirée.

Au menu une copieuse choucroute était servie, arrosée de bière comme cela va de soi, même pour notre amie Madame Parmentier, dite «Lulu», qui ce soir là faisait des infidélités au vin rosé.

Après avoir écouté la musique entraînante, tout le monde est entré dans la danse pour continuer la soirée dans une joyeuse ambiance.

Bernadette GERME

PARCOURS DU CŒUR

Les 25 et 26 Mai étaient organisées les journées nationales du Parcours du cœur. L'occasion de retrouver les joies de la marche dans notre jolie campagne.

Petits et grands s'étaient donnés rendez-vous le samedi 25 Mai à 14h30 devant la salle polyvalente.

Des parcours différents étaient proposés :

Circuit pédestre et circuit cycliste, chacun pouvait y trouver sa cadence.

Un goûter était offert à l'arrivée pour terminer cette après-midi dans le réconfort et la détente.

Merci à Madame Andrejak de sa présence.

A l'année prochaine.

Bernadette GERME

LA NUIT DES PETITS «MOZART»

Organisée par le CLUB INFORMATIQUE DE PLACHY-BUYON-PROUZEL, la nuit des «Petits MOZART» a connu un véritable succès. L'église mise en valeur par de magnifiques jeux de lumière et par son acoustique extraordinaire, était le lieu idéal pour ce premier concert qui avait reçu les encouragements du chanteur Yves DUTEIL. Nous ne pouvons que louer et adresser nos félicitations à tous ceux qui ont permis cette soirée exceptionnelle à laquelle nous étions conviés.

En première partie, nous avons eu le plaisir d'écouter un quinzaine d'enfants des deux communes. Ils nous ont montré leur talent au saxo, à la flûte, à l'accordéon et aux percussions.

En deuxième partie, nous avons pu applaudir deux remarquables quatuors du conservatoire d'Amiens, excellents musiciens, titulaires de premiers prix et de médailles d'or :

- le quatuor de saxophones «A TEMPO» et le quatuor de percussions «UPPERCUT».

Pour un coup d'essai, ce fut un coup de maître. Nous comptons sur le dynamisme du CLUB INFORMATIQUE, spécialement son Président, Stan, pour une seconde nuit des «Petits MOZART»



INAUGURATION DU TERRAIN DE TENNIS

«Tout vient à point pour qui sait attendre».

C'est en ces termes que le Maire commença son allocution en présence de : Monsieur SACHY, représentant la Direction Départementale de la Jeunesse et des Sports, Monsieur PATTE, Ingénieur Direction Départementale de l'Équipement POIX-CONTY, les maires des communes voisines et les habitants de la commune venus nombreux assister à l'inauguration le samedi 1er Juin.

Avant de remettre officiellement la clé du court, elle rappela l'historique du CLUB DE TENNIS et remercia publiquement ceux qui en ont assuré la Présidence et ont permis, avec les membres de leurs comités, de maintenir les joueurs à un nombre toujours constant. C'était donc le 14 Juillet 1983, qu'avec Sylvie MARTINVAL, présidente fondatrice, fut donné le coup d'envoi du premier match sur le terrain de sports communal. Pierre-Alain BUQUET donnait ensuite un nouvelle dynamique en organisant un tournoi intercommunal avec le club de PROUZEL et en initiant très tôt les enfants à ce sport.

Christine DEFRANCE reprenait le flambeau après le décès accidentel de Pierre-Alain. C'est en concertation avec les membres de ce comité que le Conseil Municipal décida du choix du nouveau court.

En des termes chaleureux, Madame DEFRANCE adressa les remerciements au nom du CLUB et invitait toutes les personnes présentes au verre de amitié.

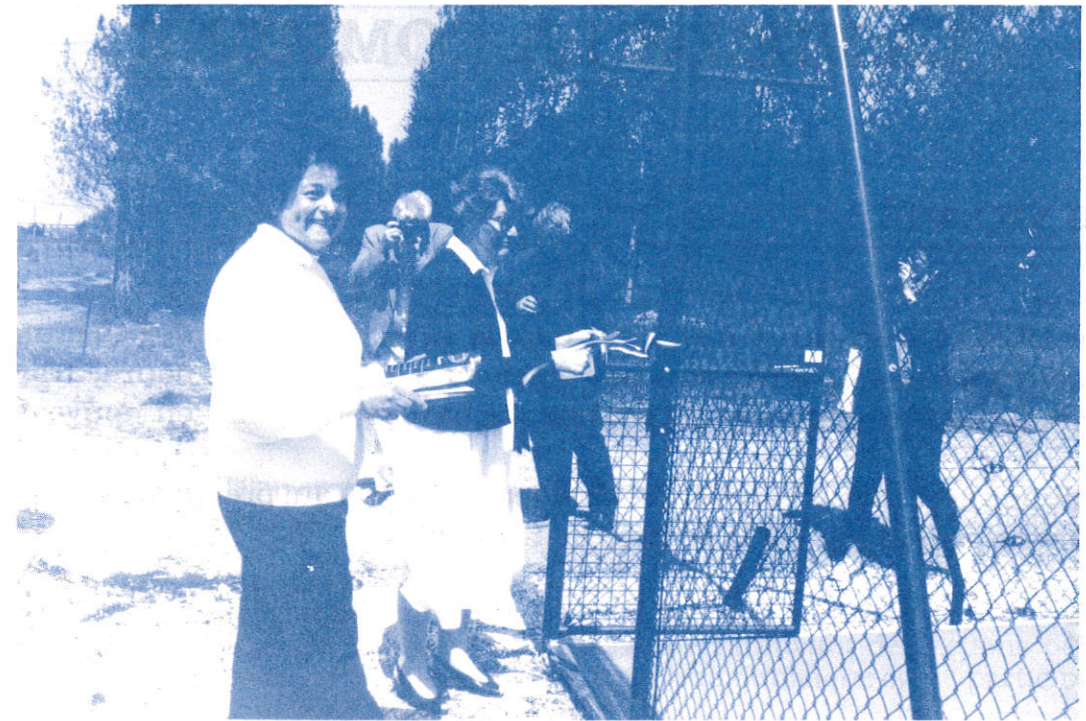

MANIFESTATION DU WEEK-END DU 11 NOVEMBRE 1991 :

Cette année le week-end du 11 Novembre s'étalera du samedi au lundi, et sera l'occasion de notre deuxième EXPOSITION DES ARTISTES (peinture - sculpture - dessin - peinture sur soie - photo d'art - travaux divers).

Pour compléter cette panoplie, il nous a semblé intéressant de pousser plus avant dans la recherche des richesses de ceux qui habitent notre village, dans les domaines de la poésie (prose ou vers) ou de simple nouvelle.

Un première réunion fera très prochainement le point sur le déroulement de cette manifestation, et chacun sera informé très précisément sur les formes de conditions de participation. Les personnes intéressées par cette réunion son priées de se faire connaître auprès du Secrétariat de la Mairie au plus tard pour le 20 Juillet

A bientôt ! Mais retenez déjà LE WEEK-END DU 11 NOVEMBRE.

COURSE PÉDESTRE

La traditionnelle course de l'Ecce Homo est programmée le dimanche 6 Octobre. Elle sera précédée dans la matinée de «courses» pour tous les habitants

VILLAGE FLEURI

Comme les années précédentes, la commune est inscrite au concours départemental des villes et villages fleuris.

Nous remercions les habitants qui ont permis de se classer CINQUIÈME en 1990 et d'obtenir un prix de 1500 F du Conseil Général.

Nous comptons à nouveau sur la collaboration de tous ceux qui auront le souci de la qualité de la vie en fleurissant leur devanture, les plantes vivaces demandent peut d'entretien et sont du plus bel effet lorsqu'elles sont en fleurs.

Le fleurissement est un facteur important pour rendre nos villages accueillants et vous serez sûrement sensibles à la beauté des régions que vous traverserez cet été.

LA VIE DU VILLAGE

Madame DEMAY, institutrice à PLACHY depuis 1976, avait demandé sa mutation et a été nommée à AMIENS. Nous lui adressons nos sincères remerciements pour le travail accompli pendant ces nombreuses années et lui souhaitons la réussite dans son nouveau poste.

Nous saluons avec plaisir l'arrivée de Monsieur LANCEA qui prendra ses fonctions au sein du regroupement-pédagogique à la rentrée de Septembre.

Un nouvel artisan est maintenant installé dans la commune, il est à votre disposition pour vos travaux de peinture - papiers peints. Lui connaissant déjà ses dons d'artiste peintre, vous pouvez être certains que les travaux que vous lui confierez seront réalisés «artistement».

Monsieur Jean-Claude ROYANT
rue de l'Église
PLACHY-BUYON

DERNIÈRE MINUTE

M. Alfred COSSARD, qui venait de prendre la fonction de Secrétaire au sein de l'Association des Anciens Combattants est décédé subitement le 20 Juin. Il présidait avec beaucoup de dévouement la Fédération Départementale des retraités de la gendarmerie.

Nous adressons à sa famille nos sincères condoléances.

Regroupement Pédagogique

de

Plachy-Buyon et Prouzel

Au cours de cette année scolaire, le Regroupement Pédagogique a mis en œuvre les trois cycles; à savoir

- le cycle des apprentissages premiers : 1^{ère} et 2^{ème} année de maternelle.
- le cycles des apprentissages fondamentaux ; grande section maternelle, cours préparatoire et cours élémentaire 1^{ère} année.
- le cycle des approfondissements, cours élémentaire 2^{ème} année et cour moyen 1^{ère} et 2^{ème} année.

La mise en place de ces cycles permettra aux enfant de suivre leur cursus scolaire à leur rythme sans pénaliser les plus éveillés et éviter les situations d'échecs en trouvant des actions pédagogiques de soutien bien adaptées, par exemple décloisonnement au niveau de chaque cycle, participation dans des ateliers pédagogiques d'éveil actifs et inactifs etc...

Elle oblige les maîtres à travailler en équipe et en concertation pour établir des compétences qui permettront à toute l'équipe éducative ainsi qu'aux élèves d'avoir des repères sur leurs acquis et leur manque.

En cette fin d'année scolaire, les élèves du CE1 et du CP ont séjourné en classe de mer sur la côte picarde.

Les classes maternelles ont visité le zoo, la ferme d'Antan et ont eu une animation à la bibliothèque municipale d'Amiens.

La classe du CE2 a eu une visite guidée de la cathédrale d'Amiens.

Tout au long de l'année scolaire, les élèves du CM1, CM2 ont participé avec d'autres écoles de l'Amiénois à l'écriture d'un livre jeu dont vous êtes le héros "Haute voltige pour une marionnette" le livre leur sera remis officiellement le jeudi 27 Juin 1991 à Riverly. Ce jour là le fond d'aide à l'innovation leur offrira un goûter et un séance de marionnettes avec «Che Cabotans». Vous aurez l'occasion de le lire à partir de cette date.



Organisation pédagogique à la rentrée scolaire 1991/92.

Plachy-Buyon :

- 1^{ère} classe maternelle petite et moyenne section : Mme Pakosz.
- 2^{ème} classe maternelle : moyenne et grande section : Mme Jacquot.
- CM 1^{ère} année : M. LANCEA 19, élèves.
- CM 2^{ème} année : Mme BOUCENA, 20 élèves.

- à Prouzel :
- Cours préparatoire : Mme DEFRANCE, 21 élèves.
 - Cours élémentaire 1^{ère} et 2^{ème} année Mme BALADWIN, 27 élèves.

Cette organisation évite la création de deux classes à deux divisions. Dernièrement le Conseil d'école a reconduit le projet du Contrat d'aménagement du Temps de l'Enfant qui permettra la pratique du hand-ball du mini-basket, du tennis de table, du patin à roulettes, des échecs, cyclotourisme, canoë kayak, de la voile, de la planche à voile. Départ de Madame DEMAY Sylvaine : En poste à Plachy depuis Septembre 1976, Mme Demay a provoqué l'estime des parents et des collègues par sa ponctualité, son dévouement et son savoir faire. Des centaines d'enfants de Plachy et Prouzel en garderont un souvenir chargé d'admiration et d'affection.

L'équipe pédagogique perd une excellente collègue toujours active et coopérative. Madame Demay, à sa demande, est nommée à l'école E. Rostand à Amiens. Nous lui souhaitons beaucoup de satisfaction dans son nouveau poste. C'est avec plaisir, que nous accueillons M. Lancéa Laurent, jeune instituteur qui prendra ses fonctions le 1^{er} Septembre 1991.

Pendant les grandes vacances, nous recommandons aux enfants beaucoup de lecture et des discussions entre parents et enfants sur ce qu'ils ont lu. La rentrée scolaire est fixée au mardi 10 Septembre 1991. Les inscriptions pour la cantine scolaire seront prises le lundi 9 Septembre 1991 avant 11h30. Les élèves, leur maître et leurs parents remercient toutes les personnes qui ont contribué au succès de leur fête soit en donnant un lot ou en participant activement.

Amiens : Zone B	Zones	1991 - 1992*	1992 - 1993*
Rentrée des personnels enseignants	A-B-C	Lundi 9 septembre 1991	Mercredi 9 septembre 1992
Rentrée des élèves	A-B-C	Mardi 10 septembre 1991	Jeudi 10 septembre 1992
Vacances de Toussaint	A-B-C	Du samedi 26 octobre 1991 au lundi 4 novembre 1991	Du samedi 24 octobre 1992 au lundi 2 novembre 1992
Vacances de Noël	A-B-C	Du samedi 21 décembre au lundi 6 janvier 1992	Du samedi 19 décembre au lundi 4 janvier 1993
Vacances d'Hiver	A	Du samedi 15 février 1992 au lundi 2 mars 1992	Du samedi 27 février 1993 au lundi 15 mars 1993
	ⓑ	Du samedi 22 février 1992 au lundi 9 mars 1992	Du samedi 20 février 1993 au lundi 8 mars 1993
	C	Du samedi 29 février 1992 au lundi 16 mars 1992	Du samedi 13 février 1993 au lundi 1 ^{er} mars 1993
Vacances de Printemps	A	Du samedi 11 avril 1992 au lundi 27 avril 1992	Du samedi 24 avril 1993 au lundi 10 mai 1993
	ⓑ	Du samedi 18 avril 1992 au lundi 4 mai 1992	Du samedi 17 avril 1993 au lundi 3 mai 1993
	C	Du samedi 25 avril 1992 au lundi 11 mai 1992	Du samedi 10 avril 1993 au lundi 26 avril 1993
Vacances d'Été	A-B-C	Du mercredi 8 juillet 1992 au jeudi 10 septembre 1992	Du mercredi 7 Juillet 1993 au jeudi 9 septembre 1993

HABITANTS DE PLACHY-BUYON

Le commandant de la brigade de Gendarmerie de SAINT-SAUFLIEU et l'ensemble de son personnel remercient Mlle FLINTHAM-WALLET, Maire de la commune et les membres de son Conseil Municipal de nous accorder ces quelques lignes dans le bulletin municipal.

Au seuil de la période estivale, le personnel de la Brigade de Gendarmerie de SAINT-SAUFLIEU est heureux de vous souhaiter à tous de bonnes vacances. Toutefois, afin que cette période de détente soit bénéfique pour chacun d'entre-vous, il se permet de vous rappeler à nouveau quelques consignes de sécurité.

AVANT LE DÉPART :

- Vérifiez l'équipement de votre véhicule (éclairage, signalisation, freinage, usure et pression des pneumatiques).
- Étudiez votre itinéraire avant le départ. Il vous est possible de consulter le Centre National d'Informations Routières à ROSNY-SOUS-BOIS - CNIR - 16 1 48 58 33 33.
- Ne surchargez pas votre véhicule (lunette arrière dégagée - rétroviseurs intérieur et extérieurs propres et bien réglés)
- Arrimez correctement les charges sur galeries.
- Ne prenez la route que si vous vous sentez en pleine forme.

SUR LA ROUTE :

- Attachez les ceintures de sécurité (Depuis le 1^{er} Décembre 1990, le port de la ceinture de sécurité est obligatoire à l'arrière comme à l'avant).
- Respectez les limitations de vitesse (50 Km/heure en agglomération), la signalisation au sol et par panneaux.
- Imposez-vous des arrêts fréquents et réguliers.

Sachez que 70 % des français utilisent leur voiture pour partir en vacances, et en grande majorité empruntent les autoroutes A.6, A.9 et A.10, le jour de difficulté classé «rouge» étant très probablement le samedi 3 Août.

SÉCURITÉ DES PERSONNES ET DES BIENS :

Soyez assurés que la Gendarmerie a le souci permanent de votre sécurité ainsi que celle de vos biens. Il est nécessaire de nous apporter votre aide afin de remplir au mieux notre mission.

A cette fin, je vous rappelle que tout fait anormal (présence dans votre quartier de véhicules étrangers ou suspects) doit nous être signalé. Dans la mesure du possible, nous effectuerons les vérifications immédiatement.

N'hésitez pas à nous signaler les dates de votre absence et éventuellement le lieu où il est possible de vous contacter. Avisez votre voisin afin d'organiser une surveillance réciproque de votre résidence en cas d'absence.

POUR LES JEUNES :

Le Commandant de Brigade invite les jeunes qui désirent effectuer leur service militaire en Gendarmerie à prendre contact au bureau de la Brigade. Vous pouvez demander à être incorporé dans la gendarmerie à partir de 18 ans, et vous pouvez choisir la date de votre appel, le dépôt des demandes devant être fait entre 6 et 3 mois avant la date d'incorporation souhaitée? Selon les lieux et les circonstances, les Gendarmes auxiliaires participent à certaines missions de la Gendarmerie, plus spécialement à des activités de prévention et de secours (en montagne, sur les côtes et sur les plans d'eau, sur la route). Ils peuvent en outre être appelés à remplir des fonctions techniques (opérateur radio, mécanicien auto, secouriste, conducteur...)

Pour tous renseignements, présentez-vous à la Brigade de votre domicile (SAINT-SAUFLIEU) ou téléphonez au Service de documentation et d'accueil de la Gendarmerie, 35, rue Saint-Didier, 75775 PARIS CEDEX 16 - Tél. (16 1) 47 55 57 89 - MINITEL 36 14 Code GENDARME.

AMICALE DES DONNEURS DE SANG BÉNÉVOLES PLACHY-BUYON ET ENVIRONS

L'assemblée générale de l'Amicale avait lieu selon la tradition le dernier dimanche de janvier, sous la présidence de Monsieur Gérard SANIER, vice-président départemental en présence de 80 membres de l'association.

Monsieur SANIER a constaté la diminution de 10 % des dons de sang entre 1986 et 1989 en France, dont les causes sont multiples : recherche de la qualité par la sélection des donneurs et des dons, manque d'information des Français, manque de la relève des jeunes qui ne se sentent pas motivés.

Madame RIBEL, Directrice de Centre Départemental, a insisté sur la très grande conscience des centres de transfusion sanguine qui offrent aux malades transfusés toute la garantie en matière de sécurité : examens sur chaque prélèvement, examen et interrogatoire médical du donneur. Il en va de la qualité du sang à transfuser que rien ne peut remplacer.

Le Docteur Pierre SCHMARTZ quant à lui, s'est penché sur un sujet bien spécifique «les accidents domestiques» : 22 000 personnes par an, surtout des enfants de 1 à 4 ans et des personnes de plus de 65 ans, sont victimes d'accidents domestiques. Il a donné des conseils sur la prévention et la surveillance des plus petits.

La présidente, tout en remerciant les donneurs pour leur dévouement, a dressé le bilan de l'année écoulée :

- 250 dons de sang total, soit une augmentation de 10 %
- 171 dons de plasma soit une diminution de 14 % sur 1989

Elle a lancé un appel aux jeunes pour assurer la relève lors des prochaines collectes.

En 1991, l'Amicale de Plachy-Buyon et environs aura le plaisir d'offrir au Centre de Transfusion Sanguine le 9000^{ème} flacon.

Au cours de cette réunion, médailles et diplômes ont récompensé les donneurs les plus assidus :

Médaille d'argent

10 dons :

CAMPION Brigitte
DECOBERT Raymonde
DELAVIERE Noël
GRIFFON Colette
HURPE Didier
JOLY Véronique
SIMIER Jacky

Médaille d'argent 1 étoile

25 dons :

BELMANT Daniel
DEGUERVILLE Daniel
GAMBIER Roger
NAMONT Lysiane
TREBOUTTE Frédéric
VILAIN Béatrice

Médaille d'or (50) dons :

BISIAUX Ghislaine
BRUNEL Christiane
DELAHAYE Régis
HUYON Jean-Luc

RESULTATS COLLECTES 1991 :

25 Février	55 dons
16 mai	54 dons, dont 4 nouveaux donneurs

Les dates à retenir :

Prochaines collectes :
- jeudi 29 Août
- lundi 25 novembre

Repas dansant : samedi 26 Octobre

**ASSEMBLÉE GÉNÉRALE en 1992
et 20^{ème} ANNIVERSAIRE DE L'AMICALE
DIMANCHE 26 JANVIER**

AMICALE DES AINÉS DE PLACHY-BUYON

Un NOËL joyeux, plein d'entrain, fut la note finale d'une année nullement complexée de céder le relais à un successeur flambant neuf, nanti d'un bagage dont le contenu quel qu'il soit, ne se dévoile qu'au fil du temps.

Notre assemblée générale du 10 Janvier a reconduit dans leur mandat : Messieurs ROGER Paul, DUQUET Gérard, LEFEBVRE Marceau ainsi que Madame MARTIN Eliane. Puis donnant libre cours à nos habitudes et ayant dégusté les fameuses galettes, les têtes couronnées furent royalement ovationnées.

Les 10 Mars et 7 Avril, avec tous les aînés de la commune, nous participions au repas offert par le Conseil Municipal, puis au goûter préparé par le Comité des Fêtes.

Pour ces initiatives largement suivies, que les organisateurs par notre intermédiaire, trouvent ici les remerciements sincères de l'ensemble des participants sensibles à leur mérite.

Soit dit au passage, nous avons eu d'une part la primeur de prestations d'une chorale nouvellement constituée et promise à un brillant avenir.

D'autre part, nous avons assisté, en intermède, à une démonstration pastiche de danse, style classique et acrobatique, par la jeune association A.J.C.L.I.P, motivé par un évident désir de s'intégrer de façon permanente aux différentes manifestations.

Bravo les jeunes !

Notre déjeuner dansant, programmé le 12 Mai, a séduit les 37 participants, tant par l'abondance que par la qualité du menu.

Merci à nos 14 convives, hors Amicale, qui fidèlement nous honorent de leur confiance.

En conclusion, nous tenons cette première période pour satisfaisante.

Pour les mois à venir, nos activités seront calqués compte tenu des possibilités, conditions et circonstances.

G. BEQUIN

ASSOCIATION DE CHASSE

Bon tableau de chasse sur perdreaux les quatre premiers dimanches d'ouverture.

Les 23 Septembre, 7 Octobre, 14 Octobre, 21 Octobre, les dimanches suivants, la chasse était autorisée uniquement au Petit-Plachy, Marais de Buyon et au dessus de la route de Conty, Côté Bacouël, chemin des Postes et le Chemin d'Hébécourt, pour tir de 1 coq - faisans - lapins - grives - pigeon ramier et bécasse.

Le quota en perdreaux conseillé par la Fédération des chasseurs de la Somme a été respecté. Pour le lièvre ce fut une chasse très moyenne, les comptages de printemps l'avaient prévu.

Le tir du chevreuil a eu lieu le dimanche 2 décembre : 2 chasseurs en ont tiré chacun un, il s'agit de 2 nouveaux : Monsieur Francis DUPUIS de Plachy et de Monsieur Michel MAGNIEZ de Prouzel.

Le découpage a eu lieu chez Madame LECOINTE et la venaison partagée dans la bonne ambiance au tirage au sort.

M. LECLERCQ

COMITÉ DES FÊTES DE PLACHY-BUYON

- Le 5 Janvier a eu lieu «la galette des rois» INTER-ASSOCIATIONS. Malgré nos invitations tardives, beaucoup de personnes ont répondu à notre appel. De nombreuses associations étaient présentes : LES AINÉS - l'A.J.C.L.I.P., l'INFORMATIQUE et les donneurs de sang.

L'année prochaine nous reculerons d'une semaine «la galette des rois».

- Le 7 Avril GOUTERDESAINÉS.

Le goûter des aînés a eu lieu pour la première fois dans la salle polyvalente.

Après avoir répondu très nombreux, les aînés heureux de se retrouver entre eux, ont dégusté les bonnes pâtisseries de Monsieur GALLAND.

Un spectacle leur a été offert par l'association de l'A.J.C.L.I.P. de Plachy-Buyon que le comité des fêtes remercie pour cette agréable après-midi, car ils méritent d'être encouragés.

C'est dans une bonne ambiance qu'une soupe à l'oignon a été servie pour clôturer la soirée.

- 12 mai JEUX INTER-VILLAGES à BACOUËL.

UN FRANC SUCCÈS

Les deuxièmes INTER-VILLAGES de la vallée de la Selle.

Après une après-midi complète de jeux et de rires, l'heure était venue de la proclamation du palmarès de ces deuxièmes jeux : c'est donc PROUZEL avec 46 points qui l'a emporté, suivi de BACOUËL et ses 40 points, VERS-SUR-SELLE avec 35 points, NAMPTY avec 32 points, PLACHY-BUYON avec 28 points, laissant la dernière place à LOEULLY avec 23 points.

C'est après des compliments adressés à l'ensemble des concurrents et des remerciements aux populations venues nombreuses assister aux jeux de BACOUËL que Monsieur CORNIQUET, Maire de la commune, a remis le trophée au vainqueur : une œuvre réalisée spécifiquement à cette intention par Jacques ESTEVE, un artiste local.

UN POT DE L'AMITIÉ sera servi ultérieurement, nous ne savons par encore la date pour remercier tous les participants.

- 25 MAI : FÊTE LOCALE

- Le 25 MAI : BAL à la salle des fêtes qui cette année a été un succès avec quelques changements modernes, mais, nous regrettons qu'il y ait eu des bagarres.

Le lundi de la fête, le comité des fêtes a offert des tickets de manèges aux enfants des écoles.

Le 15 JUIN : FEU DE LA SAINT-JEAN.

Feu de la Saint-Jean, suivi d'un bal en plein air : merguez, chipolatas, grillades, buvette.

- Les 13 et 14 Juillet : LE CORSO FLEURI : chars, vélos, personnes fleuries ou déguisées seront les bienvenus.

Le 14 JUILLET : ÉLECTION DE LA NOUVELLE «MISS PLACHY» 1991

La prochaine manifestation est prévue pour le mois de NOVEMBRE, pour un SUPER COUSCOUS qui aura lieu le 30 novembre.

Le comité des fêtes vous souhaite de BONNES VACANCES à tous...

Le Président, Denis ROGER



CERCLE D'ÉCHECS DE PLACHY-BUYON ET DES ENVIRONS

Le Grand Prix de la SOMME des échecs qui a eu lieu le dimanche 12 Mai, dans la salle polyvalente de Plachy fut, comme chaque année, un grand succès.

Une quarantaine de joueurs dont certains de très haut niveau, se sont affrontés pacifiquement dans ce tournoi en sept rondes. Quatre coupes récompensèrent les vainqueurs des différentes catégories. La coupe de la commune de PLACHY fut remise à Jean-Pierre DUVAL qui s'est classé 8^{ème} du tournoi et 1^{er} de notre cercle.

La saison 90-91 qui se termine fin juin aura été très satisfaisant pour notre cercle tant par les nombreuses participations des joueurs que pour son dynamisme. En effet, notre cercle a vu augmenter le nombre de ses joueurs par la venue de 6 jeunes demeurant dans notre commune.

Cette année, pour les jeunes joueurs, nous avons ouvert le cercle le samedi après-midi tous les quinze jours, dans la belle salle des associations.

Rappelons que le cercle d'Échecs est ouvert à tous, jeunes et adultes, initiés ou non initiés. Ceux qui souhaiteraient faire partie de notre groupe peuvent prendre des renseignements auprès de Jacques ESTEVE. Tél. 22 42 12 64

Jacques ESTEVE.

CLUB PHOTO

Nous sommes toujours à la recherche d'un local pouvant recevoir entre 5 et 10 personnes, Chauffé en permanence, équipé d'eau courante et d'électricité.

Toute proposition sera prise en considération.

Alain NOE

ASSOCIATION DES ANCIENS COMBATTANTS

L'Assemblée Générale s'est tenue cette année à Plachy, un petit changement a été opéré au secrétariat de la section : Monsieur COSSARD remplace Monsieur Armand WALLET. Nous rendons amicalement hommage à Armand WALLET qui a tenu le poste de secrétaire de notre association, depuis la création de notre section.

Nous avons déploré la disparition de Paulette DELAHAYE, la seule femme «ancien combattant» de notre village. Nous lui avons rendu les honneurs qu'elle méritait.

Comme chaque année, nous avons été présents à toutes les manifestations patriotiques, mais nous constatons qu'il y a de moins en moins de monde devant les monuments aux morts.

Notre méchoui a encore été un succès. Tous nos amis ont apprécié la valeur de nos cuisiniers. Nos convives se sont bien régalés et bien divertis en cette journée de l'Ascension.

André DODART.

LES AMIS DES MOULINS PICARDS

Les Amis des Moulins Picards, Association toujours fidèle à son but faire connaître l'histoire de notre région à travers les moulins, continue à organiser plusieurs manifestations:

- Un concours intitulé «Les moulins dans notre environnement» donnera lieu à une présentation des objets réunis par les concurrents, à une exposition sur les moulins les 15 et 16 Juin 1991 à la salle des fêtes de Conty, la remise des prix se fera le dimanche 16 Juin à partir de 15 heures.

- Une promenade réservée aux écoles, associations, club du 3^{ème} âge «une journée dans le Vimeu» : visite des moulins de Saint Maxent, Visse, Long, Frucourt, présentation du moulin de citerne et en option visite de l'église d'Huppy avec son musée et Oisemont.

Le 22 Juin : Balade de la Flandre Maritime à l'Audomarois (visite de la centrale Nucléaire de Gravelines, des moulins de Watten, Pitgam et Saint Martin au Laert).

Du 2 au 6 Septembre : les Pays Bas (La Haye, Amsterdam, Alsmeer le marché aux fleurs, Alkmaar le marché aux fromages).

Le 19 Octobre : Découverte de la vallée dorée (Oise) (visite du château et du moulin de Monchy Saint Éloi, de la ville de Senlis, moulins de la Nonette).

D'autre part : le 5 Octobre et le 16 Novembre dîners conférences, le 7 décembre goûter complèteront les manifestations de cette année 1991.

Tous ceux et celles qui seraient intéressés par ces programmes sont invités à s'adresser aux responsables de l'Association à son siège social qui se feront le plaisir de les renseigner.

Siège social : Le Marottin 80160 PLACHY-BUYON

La Présidente
E. HURPE

ASSOCIATION DES PARENTS D'ÉLÈVES DE PLACHY-BUYON

Dame grenouille dans son bocal a daigné monter du fond de celui-ci, à la satisfaction des participants de notre RÉDERIE DU 8 MAI sur la place de Prouzel.

Ainsi une quarantaine de «rédeux» en majorité de Plachy-Buyon et Prouzel, ont pu en toute tranquillité étaler leurs objets divers à la convoitise des promeneurs.

Nous tenons à exprimer nos remerciements à ces «rédeux» qui ont bravé les conditions atmosphériques aléatoires des premières heures du matin.

Le succès de cette sympathique manifestation, nous la devons au dynamisme, à la ferveur d'une équipe d'organisateurs, prête à s'enthousiasmer pour cette réderie, aussi parents d'élèves, rejoignez-nous pour les réderies futures !.

La journée s'est achevée par le tirage d'une tombola aux nombreux lots, faisant d'heureux gagnants parmi les plachysois et prouzeliens.

Les bénéficiaires de cette manifestation permettront comme chaque année d'accueillir favorablement nos enfants au CENTRE AÉRÉ.

L'ouverture du CENTRE AÉRÉ se fera le 8 Juillet au matin, pour s'achever le 2 AOUT après une fête réunissant enfants et parents, organisée par l'équipe d'animateurs, animatrices.

Sous la direction de Monsieur TREPAGNE Thierry domicilié à Amiens, secondé par une équipe d'animateurs jeunes et dynamiques (Marie Antoinette SENECHAL, Karine BINET, Séverine FOURE, Anne DE SAINT ACHEUL, Jean Bernard GERME et Benoit FILS) le CENTRE AÉRÉ organisera trois camps itinérants cette année :

- un premier en ARDECHE, pour les enfants de 12 à 14 ans, à la découverte de sites préhistoriques, à la pratique du canoë.

- un deuxième à Fort-Mahon, pour les enfants de 7 à 12 ans.

- un troisième enfin pour les petits de 3 à 6 ans, le lieu reste à déterminer, aux plaisirs d'une nuit de camping à la belle étoile.

Plus amples informations vous seront fournies ultérieurement avant l'ouverture du CENTRE AÉRÉ.

CRÉATION D'UN CLUB DE GYMNASTIQUE POUR ENFANTS

Le club d'éducation physique pour enfants de 5 à 12 ans, verra le jour au mois de Septembre prochain, à la rentrée scolaire, il sera animé par deux monitrices diplômées.

Les séances se dérouleront le mardi à partir de 18 heures et mercredi à partir de 17 heures, à raison d'une heure par séance, sur trois trimestres, et ce pendant les périodes scolaires. Il sera demandé aux parents dont les enfants fréquentent le club :

- d'une part, une participation de 150 F. par trimestre pour le premier enfant, 120 F. pour le deuxième. Cette somme couvrant l'achat de matériel et les charges salariales.

- d'autre part, une somme annuelle de 45 F. couvrant l'assurance obligatoire et la licence à l'Association française pour l'éducation physique dans un monde moderne (A.F.E.P.M.M.)

Dans un premier temps, l'association des parents d'élèves équipera le club de matériel mis à la disposition des monitrices.

A ce jour, plus d'une trentaine d'enfants se sont inscrits. Vous pouvez encore inscrire votre ou vos enfants, il vous suffit pour cela de contacter les personnes suivantes :

- Madame JORON, 26, rue des Clabaudois à Plachy-Buyon

- Monsieur VORBECK, 24, rue des Mésanges à Plachy-Buyon

Une fois notre affiliation auprès de l'A.F.E.P.M.M. réalisée, nous contacterons les parents des enfants inscrits afin de vous informer sur les structures définitives de ce club et sur les programmes mis en place par les monitrices.

M. VORBECK

CLUB DE GYMNASTIQUE

Tout va bien... Merci.

Les nouveaux participants comme les anciens ont passé une excellente année. Tous en forme. C'est incroyable comme on peut se sentir bien dans son corps, l'esprit bien éveillé après une séance de GYM.

Nous terminons cette année par l'Assemblée générale le 21 Juin 1991 et nous filons de suite au restaurant l'Elric à Dury pour un succulent repas.

A la rentrée prochaine les séances de GYM reprendront en Septembre le mercredi et jeudi qui suivront la rentrée scolaire.

Nous attendons pour cette date de nombreux nouveaux participants.

Passez de bonnes vacances, bien en forme, bien dans votre corps, bien dans votre cœur pour une bonne santé.

BOUGEONS NOUS UN PEU LA VIE...

H. PAKOSZ

CLUB INFORMATIQUE

Entre 20 et 40 enfants se sont succédés tous les samedi de 17 heures à 19 heures devant nos «6 micros».

Vu tant de jeunes passionnés, nous avons dû prendre des mesures pour accroître le nombre d'écrans et de jeux.

Les enfants ne payant aucune cotisation, le financement n'a pu se faire qu'en organisant des activités : vente de tickets de TOMBOLA et CONCERT en l'église de Plachy-Buyon.

Le bilan est positif.

Pour la rentrée de Septembre deux nouvelles consoles de jeux viendront s'ajouter aux deux que nous possédons.

En outre, suite au concert et aux diverses démarches auprès des administrations, le Conseil Régional de Picardie nous offre un MICRO I.B.M. PC. Nous pourrions donc utiliser des logiciels professionnels.

Nous remercions toutes les personnes qui ont eu la gentillesse d'acheter des tickets de tombola en Janvier ainsi que tous ceux qui sont venus assister au concert du 27 Avril 1991.

Le Président,
Stan SZUMNY.



PAROLE AUX ENFANTS

LES ANDROIDES

Cette année, il y a eu beaucoup de monde, le local était trop petit. Nous n'avons pu tous profiter des «micros». Il nous faudrait un endroit plus grand.

Le Président, Arnaud MAINGUEUX

Le secrétaire, Jérôme MAILLARD

COMITÉ DE VIGILANCE «AUTOROUTE A 16»

Des informations de la SANEF sur le passage d'A 16 dans la commune.

Le fait le plus marquant de ce trimestre est **la réunion du 26 mars 1991** à laquelle nous avons été conviés par Madame le Maire.

Dirigée par Monsieur BECQUER, responsable de la Société administrant la construction de l'A 16, cette réunion a exposé aux responsables de Plachy-Buyon les dates approximatives et les conséquences liées aux travaux autoroutiers.

I - TRACE : A peu près inchangé par rapport à celui de l'enquête d'utilité publique (mairie, mars 1990).

Ce sera donc, pour parler dans notre langage, un ruban de 70 mètres de large (bruyant et malodorant bien évidemment) qui se déroulera SUD-NORD (Paris - tunnel sous la Manche) : venant du sud, de Saint-Sauflieu, il coupera de manière définitive le chemin BUYON - SAINT-SAUFLIEU, au lieu-dit «Trous d'obus». Il se déroulera ensuite entre la double ligne des pylônes THT et le Hameau de BUYON, en déblai, et malheureusement s'élèvera en remblai sur une hauteur de 4 mètres pendant quelques centaines de mètres pour passer au dessus de la route d'Hébécourt et ce beaucoup plus bas vers BUYON, et non près du lieu-dit «Monument de 70» contrairement à ce que l'on croit souvent. Il continuera ensuite en haut de «La montagne» qui sera écornée et coupera le «chemin des postes» pour se diriger vers le territoire de VERS-SUR-SELLE, à travers champs et bois.

II - DATES :

La fin des travaux est fixée à mi-94 :

* Travaux préparatoires : FIN 91

* Premier terrassement : PRINTEMPS 92.

III - NOS INTERVENTIONS :

Tout étant décidé, il ne restait pas grand chose à faire. Cependant :

- Demande de rétablissement des chemins Vicinaux

- Protection des animaux : une réunion est prévue avec les sociétés spécialisées de Protection de l'environnement

- Faune et flore : idem

- Nous demandons un grillage le long des parties boisées et des plantations sur les remblais pour rétablir un peu le paysage détruit.

- Aire de repos : non prévue, sur le territoire, heureusement.

CONCLUSIONS :

Rien ne peut être fait davantage, hélas, pour protéger du bruit et de la pollution les habitants du hameau de BUYON. Les 800 mètres annoncés seront vite franchis au niveau du passage en hauteur au-dessus de la route d'Hébécourt, surtout si les vents viennent du nord-est comme cela a été ce trimestre. De plus, il faut bien se rendre compte que le territoire sera véritablement coupé en deux : il y aura «à l'est de l'A 16», sans communication possible, autre que les routes transversales qui seront conservées. Nous trouvons cela très grave.

Néanmoins, on peut apprécier l'attitude souriante et patiente de Monsieur BECQUER pour faire «avalier la pilule».

En ces temps troublés et de grandes souffrances de certains peuples, peut-être pourrions nous accepter cette nuisance dont l'utilité réelle par rapport au coût reste valablement contestée et n'a pas été clairement prouvée.

La Présidente, Christiane BITZ

L'ASSOCIATION DES JEUNES DE PLACHY-BUYON

C'était il y a deux ans...

Membres souvent de l'une de très nombreuses associations que compte le village, les jeunes de Plachy-Buyon ont eu envie d'avoir aussi la leur.

Avec la complicité du Conseil Municipal, ils se sont réunis, ont organisé une réunion, constitué les statuts et élu un bureau : l'association des jeunes était née, sous le sigle d'A.J-CLIP.

Depuis, les idées furent nombreuses.

L'une d'entre-elles ambitionnait de monter un spectacle, écrit, conçu et interprété par les membres du club. C'est ce spectacle que nous avons offert aux aînés du village, à l'occasion du goûter du comité des fêtes.

Ainsi qu'aux anciens combattants avec la complicité de leur président, Monsieur Jacques Milles.

* Notre association est toujours en pleine forme et a pu démontrer son tonus lors de son « Dîner Spectacle » qui s'est déroulé le 30 Avril 1991.

Nous tenons à exprimer nos vifs remerciements aux parents et amis, qui par leur présence ou leur dévouement, nous ont fait confiance.

Avenir :

- Notre prochaine manifestation se déroulera le 13 Juillet avec notre participation au défilé des chars.

- Nous projetons également de refaire un camp itinérant au mois de Juillet.

- Au mois de Septembre sera offert, à toutes les personnes de l'association qui ont participé au Spectacle, un voyage à Walibi.

Nous avons de nombreux projets et nous vous attendons vous les jeunes de 15 à 25 ans. (Carte d'adhérent 15 F)

Bonne vacances Le bureau.

TENNIS CLUB DE PLACHY-BUYON

Notre tournoi annuel s'est déroulé du 18 Mai au 2 Juin 1991.

Nous avons eu le plaisir de jouer les matchs de demi-finale et de finale sur le nouveau court inauguré en présence de nombreux amis du tennis le samedi 1^{er} Juin.

Les vainqueurs sont :

Simple dames : MEUNIER Michèle
 Simple messieurs : TINCHON Thierry
 simple enfants : DUBOIS Clément
 Double adultes : CARON Freddy
 et THERY Jérôme
 Double enfants : MAILLARD Jérôme
 et DUBOIS Clément

Le Tennis Club vous souhaite de bonnes vacances.

Christine DEFRANC.



PERMANENCES A LA MAIRIE

Les lundi et jeudi, de 18h15 à 20h et le samedi, de 13h à 14h30. Tél. 22 42 74 26. Le maire reçoit à la mairie le lundi, de 10h30 à 12h et sur rendez-vous (sauf Juillet et Août). Tél. 22 42 11 38 et 22 92 34 05. Pour les mois de Juillet et Août, une seule permanence : le jeudi de 18h15 à 20h.

LA BIBLIOTHÈQUE

La permanence de la bibliothèque se tient à la mairie : tous les mercredis, de 15 heures à 17 heures.

A la rentrée, en Septembre, nous disposerons d'un nouveau lieu à la MAISON DES ASSOCIATIONS où nos fidèles lecteurs pourront consulter livres, encyclopédies, cassettes... dans de meilleures conditions.

Les responsables de la bibliothèque prendront en considération vos suggestions pour de nouveaux horaires de permanence.

G. DUQUET et B. GERME

INSCRIPTIONS SUR LES LISTES ÉLECTORALES

Les jeunes qui auront 18 ans au 29 Février 1992 et les nouveaux habitants, à qui nous souhaitons la bienvenue, pourront se faire inscrire sur les listes électorales jusqu'au 31 Décembre 1991, dernier délai.

DIVAGATION DES CHIENS

Il est rappelé que la divagation des chiens est interdite

Les horaires du bureau de poste de PROUZEL :

- Lundi	9h à 12h 15h à 17h	- Jeudi	9h à 12h 14h à 17h
- Mardi	9h à 12h 15h à 19h	- Vendredi	9h à 12h 14h à 17h
- Mercredi	9h à 12h 14h à 17h	- Samedi	8h30 à 11h30

ÉTAT CIVIL 1^{er} Semestre 1991

Naissance : Lucile DURIER le 25 Avril 1991
 Emile COMON le 5 Juin 1991

Mariages : CAPART Robert avec TIESSE Margaret le 27 Juin 1991

Décès : Madame DELAHAYE Paulette le 8 Avril 1991
 Monsieur LHERMITE Philippe le 22 Avril 1991
 Madame DELAPORTE née DEBRAY Irène le 26 Mai 1991
 Monsieur COSSARD Alfred le 20 Juin 1991